Выпускники средней школы №2 - участники Великой Отечественной войны

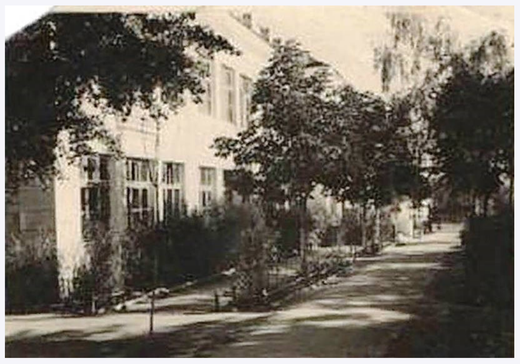

В этом здании ,по ул.Революционной,8,до Великой Отечественной войны и в послевоенные годы располагалась мужская средняя школа №2. С 1953 г. средняя школа №2 находилась на улице им.Сталина (ныне– проспект им. Шогенцукова)

….. «О своих школьных годах, одноклассниках и учителях вспоминает Ш. С. Тенишев:

«Я, Тенишев Шакир Сабиржанович, 1919 года рождения, в 1934 году поступил в 8-й класс 2-й школы города Нальчика и окончил 10 классов в 1937 году. Вместе со мной в одном классе учились: **Сергей Стеблинский, Лиля Двухбабная (Литвак), Надежда Куценко, Анатолий Куденетов (пасынок первого секретаря обкома ВКП(б) Б.Э. Калмыкова), Николай Колбасин, Борис Чистилин, Иван Кондратенко, Александр Шевцов, Магомед Кунижев, Константин Иванов, Яков Шварцман, Абрам Шаулов, Анатолий Козлов** и другие.

Из предыдущих выпускников 10-го класса нашей 2-й школы до 1937 года помню **Василия Акишина, Нонну Абидову, Таю Баконееву, Тамару Деткову, Любовь Бутареву, Михаила Аксельрода.**

Старшеклассники 2-й школы были активными участниками деятельности аэроклуба в Нальчике (курсанты-летчики Сергей Стеблинский, Александр Шевцов, Константин Иванов, Абрам Шаулов) и республиканского клуба альпинистов (Люба Бутарева, Тая Баконеева, Виктор Вяльцев).

Почти все выпускники нашего класса продолжали учебу в вузах и техникумах страны, а затем участвовали в Великой Отечественной войне солдатами и офицерами Красной Армии. Стал полковником и Героем Советского Союза Сергей Стеблинский, стал полковником Николай Колбасин, подполковниками - Иван Кондратенко и Абрам Шаулов.

Погибли в боях за Родину мои одноклассники: **Александр Шевцов, Анатолий Куденетов, Константин Иванов, Анатолий Козлов** и другие.

Наша 2-я школа по составу учащихся и преподавательского коллектива была лидером в Нальчике. Она была застрельщиком по строительству на общественных началах нашего стадиона, а также по благоустройству городского парка. Всегда с теплотой вспоминаю нашу 2-ю школу, своих учителей и одноклассников. Считаю, что 2-я школа - это был фундамент школьного образования в городе и республике».

Из книги «Из XX века в XXI…..Лицей №2 (школа №2) города Нальчика Кабардино-Балкарской Республики» О.Л.Опрышко.

Тенишев Шакир Сабиржанович

родился 6 марта 1919 года в городе Коммунарске Ворошиловградской области. В 1930-е годы семья Тенишева переехала в Кабардино-Балкарию.
В 1937 году окончил среднюю школу №2 г.Нальчика , педрабфак в Нальчике и исторический факультет Кабардино-Балкарского государственного педагогического института в 1941 году. В годы Великой Отечественной войны участвовал в операциях на границах с Ираном и Турцией, участвовал в освобождении Северного Кавказа, воевал в составе Артиллерийской бригады БМ в последующем переведён в противотанковую артиллерийскую часть 18-й Армии на Малой Земле. Был контужен, тяжело ранен.
Награды: Орденами Отечественной войны II степени, Славы II степени и медалями «За оборону Кавказа», «За Победу над в Великой Отечественной войне 1941–1945 гг.»
Ш.С. Тентшев известный советский альпинист, тренер по альпинизму, организатор альпинистских мероприятий, Мастер спорта СССР по альпинизму (1952), Один из основателей альпинизма в Кабардино-Балкарии и организатор первого клуба альпинистов в СССР (1935). Организатор и руководитель пяти массовых альпиниад на Эльбрус. Заслуженный тренер СССР по альпинизму (1965).

Стеблинский Сергей Васильевич

родился 27 июля 1919 года в Нальчике. Окончил среднюю школу №2 и аэроклуб, после чего поступил в Ейскую военно-морскую авиационную школу лётчиков, но вскоре по болезни был отчислен. Учился в Московском химико-технологическом институте им. Д. И. Менделеева. Окончил 3 курса. В октябре 1941 года призван на службу в Рабоче-крестьянскую Красную Армию. В 1942 году окончил курсы младших лейтенантов. С августа 1942 года — на фронтах Великой Отечественной войны. Отличился во время битвы за Днепр. 26 сентября 1943 года батарея Стеблинского успешно переправилась через Днепр к югу от Днепропетровска и приняла активное участие в боях за захват и удержание плацдарма на его западном берегу, отразив 12 немецких контратак. Указом Президиума Верховного Совета СССР от 22 февраля 1944 года за «мужество и героизм, проявленные на фронте борьбы с немецкими захватчиками» гвардии лейтенант Сергей Стеблинский был удостоен высокого звания Героя Советского Союза с вручением ордена Ленина и медали «Золотая Звезда» ..В 1973 году полковник С. В. Стеблинский уволен в запас.
Награды :Герой Советского Союза (Орден Ленина и медаль «Золотая звезда») Медаль «За отвагу» Орден Красной Звезды Медаль «За боевые заслуги» Орден Отечественной войны I степени Медаль «За победу над Германией в Великой Отечественной войне 1941–1945 гг.»

Акишин Василий Алексеевич

родился в кубанском селе. В период коллективизации его семья перебралась в Нальчик. Окончил среднюю школу №2 г.Нальчика .
По окончании школы в 1936 году Акишин уехал в Москву к родственникам. Благодаря блестящим спортивным задаткам ему удалось поступить в Центральный институт физкультуры им. Сталина. В ноябре 1940 года выпускник института был призван в армию. По окончании войны служба Василия Алексеевича продолжалась на территории СССР, в городе Плавске под Тулой. В1948 году начал преподавать физическое воспитание в Кабардинском государственном педагогическом институте. Акишин работал в пединституте, позже - в КБГУ в течение 33 лет.
Награды Орден Отечественной войны I степени
Медаль «За победу над Германией в Великой Отечественной войне 1941–1945 гг.».

Здравомыслов Михаил Валерьянович

родился в 1911 году. После окончания школы №2 служил в РККА, работал заведующим военным отделом обкома КПСС, заместителем председателя военно-массовой организации Осоавиахима, начальником турбазы, председателем комитета по физкультуре и спорту при СНК КБАССР.
Награды Орден Красного Знамени Медаль «За оборону Ленинграда»

Спасенные помнят...

**Есть в поселке Дружная горка Ленинградской области улица им. капитана Здравомыслова. Здесь все знают о подвиге воина, который отдал свою жизнь , спасая мирных жителей поселка от фашистской расправы.
Оккупанты задумали страшное дело, отступая под натиском советских войск, они решили уничтожить жителей Дружной горки, которых не успели угнать в рабство в Германию. Женщин, стариков и детей фашисты заперли в школе, подвезли бочки с бензином и уже готовились поджечь здание, когда в поселок ворвался батальон капитана Здравомыслова. Обреченные люди были освобождены, но к поселку подошел новый отряд гитлеровцев.
Завязался бой. Капитан Здравомыслов сражался в первых рядах, он вел пулеметный огонь по врагу и был убит на боевом посту.
Михаил Валерианович Здравомыслов похоронен в братской могиле.**

Дорошевский Валентин Александрович

родился 05.01.1927 . Место рождения Ставропольский край станица Советская .Окончил среднюю школу №2 г.Нальчика .
Дата призыва 23.06.1944 . Воинское звание подполковник .
Награды Медаль «За отвагу» Медаль «За боевые заслуги» Медаль «За оборону Кавказа» , Медаль «За победу над Германией в Великой Отечественной войне 1941–1945 гг.»

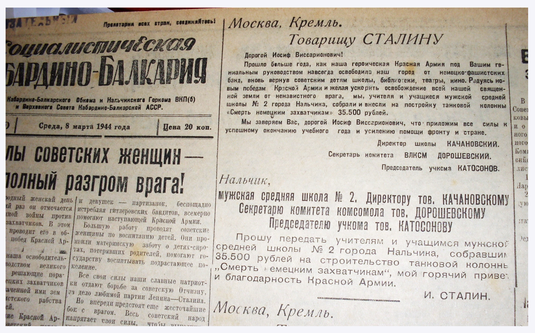

Пролетарии всех стран, соединяйтесь!

Социалистическая Кабардино-Балкария

Кабардино-Балкарского Обкома и Нальчикского Горкома ВКП(б) и Верховного Совета Кабардино-Балкарской АССР.

Среда, 8 марта 1944 года | Цена 20 коп.

…лы советских женщин — …полный разгром врага!

Москва, Кремль.
Товарищу СТАЛИНУ

Дорогой Иосиф Виссарионович!

Прошло больше года, как наша героическая Красная Армия под Вашим гениальным руководством навсегда освободила наш город от немецко-фашистских банд, вновь вернув советским детям школы, библиотеки, театры, клубы. Радуясь новым победам Красной Армии и желая ускорить освобождение всей нашей священной земли от ненавистного врага, мы, учителя и учащиеся мужской средней школы № 2 города Нальчика, собрали и внесли на постройку танковой колонны «Смерть немецким захватчикам» 35.500 рублей.

Мы заверяем Вас, дорогой Иосиф Виссарионович, что приложим все силы к успешному окончанию учебного года и усилению помощи фронту и стране.

Директор школы КАЧАНОВСКИЙ.
Секретарь комитета ВЛКСМ ДОРОШЕВСКИЙ.
Председатель учкома КАТОСОНОВ.

Нальчик,
мужская средняя школа № 2. Директору тов. КАЧАНОВСКОМУ
Секретарю комитета комсомола тов. ДОРОШЕВСКОМУ
Председателю учкома тов. КАТОСОНОВУ

Прошу передать учителям и учащимся мужской средней школы № 2 города Нальчика, собравшим 35.500 рублей на строительство танковой колонны „Смерть немецким захватчикам", мой горячий привет и благодарность Красной Армии.

И. СТАЛИН.

Москва, Кремль.

Шаулов Абрам Соломонович

родился 26.04.1920 .Место рождения Кабардино-Балкарская АССР, г. Нальчик , окончил среднюю школу №2 г.Нальчика .Дата призыва 27.02.1942 . Воинское звание инженер-подполковник
Воинская часть 163 истребительный авиационный полк
Награды Орден Красной Звезды Медаль «За боевые заслуги»
Медаль «За победу над Германией в Великой Отечественной войне 1941–1945 гг.» Орден Отечественной войны II степени

…… в отчете гороно за 1943/44 учебный год заведующая гороно А. В. Рыжеволова писала: «Изучение особенностей коллектива учащихся в мужской школе № 2 показало, что мальчики с большой активностью включаются в общественную работу — это они собрали на танковую колонну «Смерть немецким за-хватчикам» свыше 35 тысяч рублей и получили благодарность товарища Сталина. Они по личной инициативе отказались от однодневной нормы получаемого белого хлеба в подарок раненым бойцам госпиталя» (ЦГА КБР, ф.742,оп.1,д 2, л.8,14 об.-15) . Школа № 2 (одна из двух в Нальчике) удостоилась чести получить телеграмму Верховного Главнокомандующего И. В. Сталина, опубликованную 8 марта 1944 года в газете «Социалистическая Кабардино-Балкария »:

**«Нальчик.
Мужская средняя школа № 2.
Директору тов. Качановскому
Секретарю комитета комсомола тов. Дорошевскому
Председателю учкома тов. Катасонову**

Прошу передать учителям и учащимся мужской средней школы № 2 города Нальчика, собравшим 35 500 рублей на строительство танковой колонны «Смерть немецким захватчикам», мой горячий привет и благодарность Красной Армии.

И. Сталин»

Учащиеся школ города Нальчика совместно с учителями и родителями, как отмечается в отчете гороно, собирали средства и подарки, отправляя их фронтовикам и в госпитали раненым бойцам (в Долинске). «Много подарков и средств было собрано по школам № 1, 2, 3, 6 и 9».